

Finanzamt Pirmasens



Jahresbericht 2019

Finanzamt Pirmasens - Ein Dienstleister des Landes Rheinland-Pfalz -

Inhalt:

1. Zuständigkeiten
2. Organigramm FA Pirmasens
3. Personalsituation
4. EDV-Ausstattung
5. Steueraufkommen
6. Leistungsnachweis
 - 6.1 Innendienst
 - 6.1.1 Arbeitnehmerstellen
 - 6.1.2 Veranlagungsstellen
 - 6.1.3 Körperschaftsteuerstellen
 - 6.1.4 Service-Center
 - 6.1.5 Vollstreckungsstellen
 - 6.1.6 Rechtsbehelfsstellen
 - 6.1.7 Bewertungsstellen
 - 6.1.8 Arbeitgeberstelle
 - 6.1.9 Neuaufnahmestelle
 - 6.2 Außendienst
 - 6.2.1 Bezirksbetriebsprüfung
 - 6.2.2 Umsatzsteuersonderprüfung
 - 6.2.3 Lohnsteuerußenprüfung
 - 6.2.4 Ermittlungsdienst
7. Projekte
 - 7.1 Existenzgründungsberatung
 - 7.2 Leistungsvergleich der Finanzämter
 - 7.3 Beschwerdemanagement
 - 7.4 Elster – Die elektronische Steuererklärung
 - 7.5 Projekt Schule und Steuern
8. Vereinbarkeit Beruf und Familie
9. Fortbildung
 - 9.1 Externe Fortbildung
 - 9.2 Interne Fortbildung
10. Impressum

1. Zuständigkeiten Finanzamt Pirmasens

1.1 Allgemeine Zuständigkeiten

Stadt Pirmasens, Stadt Zweibrücken und Landkreis
Südwestpfalz mit ca. 180.000 Einwohnern

Finanzamtsbezirke Rheinland-Pfalz

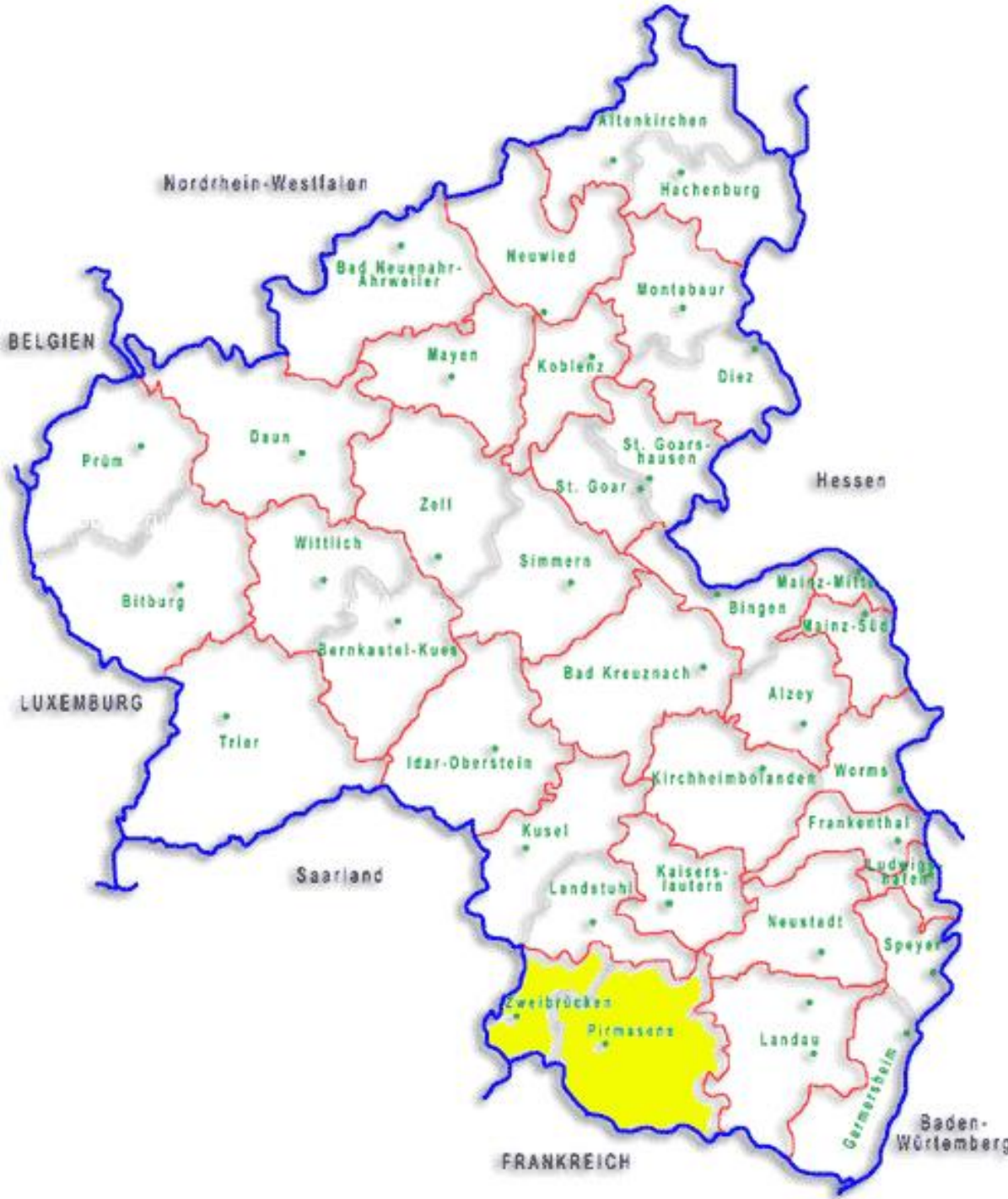

2. Organigramm

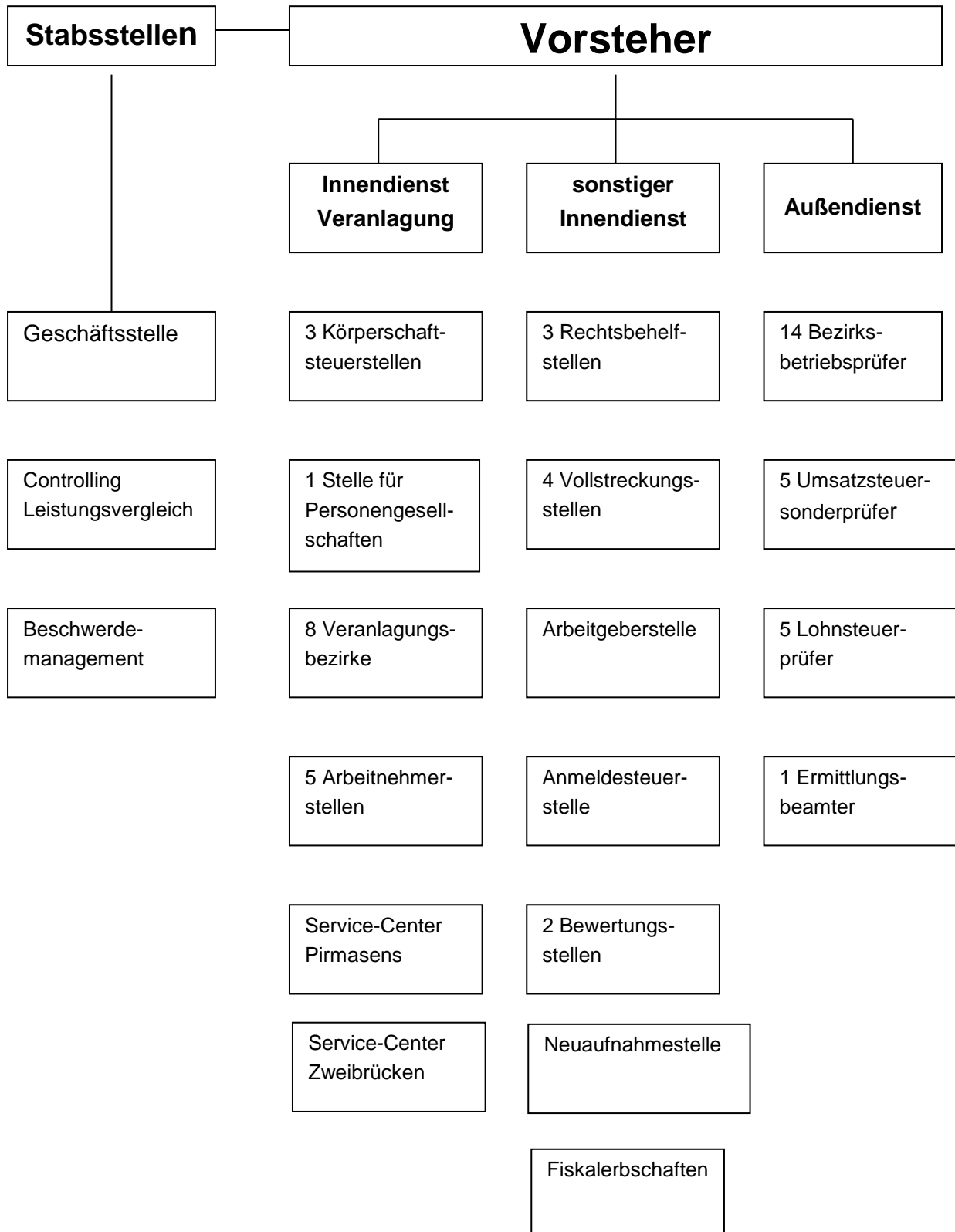

3. Personalsituation

	2018	2019
Bedienstete	199	215
männlich	81	85
weiblich	118	130
Vollzeit	140	158
Teilzeit	59	57
Telearbeitsplätze	33	40
Schwerbehinderte	7	8
Auszubildende 2. Einstiegsamt (mittlere Reife)	10	13
Auszubildende 3. Einstiegsamt (Abitur)	28	30
Praktika Schüler	26	28
Praktika Studenten	0	0

4. EDV-Ausstattung

	2018	2019
Netz-PCs	8	13
Thin-Clients	277	269
Monitore	518	531
Notebooks	43	42
Drucker	140	119
davon tragbare Drucker	28	27
davon Druckkopierer	26	26
Beamer	4	4

5. Steueraufkommen

Finanzamt Pirmasens

Steuerart	2018		2019	
	Summen	% von Gesamt	Summen	% von Gesamt
Gesamt	510.000.000	1,90	528.000.000	1,87

Gesamtaufkommen aller Finanzämter

Steuerart	2018	2019
	Summen	Summe
Gesamt	26.780.000.000	28.290.000.000

6. Leistungsnachweis

6.1 Innendienst

6.1.1 Arbeitnehmerstellen

	2018	2019
Bearbeitete Einkommensteuererklärungen	31.916	33.400

6.1.2 Veranlagungsstellen

	2018	2019
Bearbeitete Einkommensteuererklärungen	23.313	22.623
Bearbeitete Umsatzsteuererklärungen	13.676	13.271
Bearbeitete Gewerbesteuererklärungen	7.207	7.485
Bearbeitete Feststellungserklärungen	2.854	2.715

6.1.3 Körperschaftssteuerstellen

	2018	2019
Arbeitsgebiete	3	3
Sachbearbeiter	3,15	3,6
Mitarbeiter	3,75	3,6
Erledigte Körperschaftsfälle	1.969	2.269
Erledigte GEM-Fälle	800	419

6.1.4 Service-Center

	2018	2019
Anzahl der Anliegen insgesamt	26.868	25.791

6.1.5 Vollstreckungsstellen

	2018	2019
Arbeitsgebiete	4	4
Sachbearbeiter	4	4
Mitarbeiter Innendienst	4,90	4,9
Vollziehungsbeamte	1	0,5
ausgebrachte Pfändungen	2.760	3.502
Eintragung von Sicherungshypotheken	32	39
Beteiligung an Regelinsolvenzverfahren	87	56
Beteiligung an Verbraucherinsolvenzverfahren	133	219
von Vollziehungsbeamten eingezogen Steuern	389.499	239.774
Insolvenzanträge	3	1
Anregung der Gewerbeuntersagung	60	55

6.1.6 Rechtsbehelfsstellen

	2018	2019
Arbeitsgebiete	4	4
Sachbearbeiter	2,1	2,5
Erledigte Einsprüche		
	690	634
davon Rücknahmen	19,7%	14,7%
davon Abhilfen	15,1%	21,1%
davon Einspruchsentscheidungen	65,2%	63,4%
Eingelegte Klagen		
	106	99
Klagequote	18,9%	30,1%
Klageerledigungen durch		
Abweisungen	31,8%	16,7%
teilweise Abweisungen	0,0%	19,0%
Rücknahme	38,6%	21,4%
Stattgaben	0,0%	0%
außergerichtliche Einigungen	29,5%	42,9%
anschließende		
Nichtzulassungsbeschwerden	5	1
Revisionen	0	0

6.1.7 Bewertungsstellen

	2018	2019
Arbeitsgebiete	1	1
Sachbearbeiter	2	2
Mitarbeiter	6,85	8,05
Feststellungen von Einheitswerten	5.709	?
Feststellungen von Bedarfswerten	501	314
Katasterbearbeitung	14.821	15.429
Gesamtfallzahl	103.101	102.998
- davon Grundvermögen	82.002	81.948
- davon L+F - Vermögen	21.099	21050

6.1.8 Arbeitgeberstelle

	2018	2019
Arbeitsgebiete	1	1
Sachbearbeiter	1	1
Haftungsprüfungen	33	35
Rechtsbehelfe	11	13
Bescheinigungen für:		
Grenzgänger	421	541
beschränkt Steuerpflichtige	2.539	2.931
DBA und ATE	32	29

6.1.9 Neuaufnahmestelle

	2018	2019
Bearbeiter	1,5	1,5
Gesamtzahl der Fälle	1.459	1.648
Risikoprüfung und Vergabe der St-Nr.	1.082	1.245
Ohne St-Nr.-Vergabe insgesamt	204	347
Abgabe an andere Finanzämter	4	3
noch in Bearbeitung	169	53

6.2 Außendienst

6.2.1 Bezirksbetriebsprüfung

	2018	2019
Prüfer	9.5	8.23
geprüfte Betriebe	269	252
festgestellte Mehrsteuern in	4.768.590	4.651.640

6.2.2 Umsatzsteuersonderprüfung

	2018	2019
Prüfer	3,4	3,2
Sonderprüfungen	200	207
Nachschauen	25	26
festgestellte Mehrsteuern in €	1.788.030	2.902.245

6.2.3 Lohnsteueraußenprüfung

	2018	2019
Prüfer	3,43	4,33
geprüfte Betriebe	135	174
festgestellte Mehrsteuern in €	1.249.618	1.595.378

6.2.4 Ermittlungsdienst

	2018	2019
Ermittlungsbeamte	1	1
Ermittlungen	167	143
(anonyme) Anzeigen	85	68

7. Projekte

7.1 Existenzgründungsberatung

	2018	2019
Ansprechpartner	2	2
Beratungen	118	52

7.2 Leistungsvergleich der Finanzämter

Gemeinschaftsprojekt von 7 Bundesländern: Bayern, Mecklenburg-Vorpommern, Niedersachsen, Rheinland-Pfalz, Sachsen, Sachsen-Anhalt und Thüringen in Kooperation mit der Bertelsmann-Stiftung und der Firma Kienbaum

eingebundene Arbeitsgebiete:

- Arbeitnehmerstellen
- Veranlagungsstellen
- Rechtsbehelfsstellen
- Körperschaftssteuerstellen
- Betriebsprüfung

7.3 Beschwerdemanagement

	2018		2019	
Beschwerdemanager	5		5	
Beschwerden	8		10	
	Anzahl	%	Anzahl	%
davon berechtigt	1	12,5	1	10
davon unberechtigt	7	87,5	9	90

7.4 Elster – Die elektronische Steuererklärung

Das vierköpfige Elster – Team ist beauftragt, sowohl telefonischer und persönlicher Ansprechpartner für die Bürger und Mitarbeiter in Sachen elektronische Steuererklärung zu sein, als auch Maßnahmen zur Steigerung der Quote der per Elster abgegebenen Erklärungen zu ergreifen.

Elster-Quoten 2018: 65,70%

Elster-Quoten 2019: 68,70%

7.5 Projekt Schule und Steuern

Das Projekt „Schule und Steuern“ stärkt die Kooperation zwischen Finanzverwaltung und Schulen. Ziele sind die Vermittlung eines Grundwissens über Steuern, eine Sensibilisierung für das Thema Steuerehrlichkeit und die Nachwuchs-gewinnung.

Die Botschaft „Steuern zahlen macht Sinn“ soll schon im Schulunterricht an die jungen Menschen herangetragen werden. In Zusammenarbeit mit der Universität Koblenz wurde ein didaktisches Konzept erstellt. Dieses Konzept ermöglicht anhand von Modulen sowohl Themen als auch Schwierigkeitsgrade je nach Interessenslage und Vorwissen der Schüler zu variieren. Im Jahr 2019 fanden folgende Projekte statt:

Termine	Schule	Anzahl Schüler
24./25.06.2019	Helmholtz Gymnasium Zweibrücken (Jeweils 6 Schulstunden)	105
13.08.2019	Realschule plus Pirmasens (Jeweils 3 Schulstunden)	57
Gesamt		162

Teilnahme an Ausbildungsmessen und Informationsveranstaltungen

Name/Veranstalter	Termin/Ort
Methodentage „Fit in den Beruf“, Daniel-Theysohn- IGS Waldfishbach	28.01.2019 IGS Waldfishbach
Ausbildungsinitiative (ABBS) der BBS Zweibrücken	05.02.2019 BBS Zweibrücken
„Dual gewinnt“ Messe zu dualen Studienangeboten	22.05.2019 Forum Alte Post Pirmasens
„Deine Karriere in der Verwaltung“ BIZ Pirmasens	29.08.2019 Agentur für Arbeit Pirmasens
Zweibrücker Ausbildungsmesse (ZAM)	10.09.2018 Festhalle Zweibrücken
Berufsinformationsbörse (BIB) Pirmasens	13.09.2018 Messehalle Pirmasens

8. Vereinbarkeit Beruf und Familie

Das Grundzertifikat zum Audit berufundfamilie wurde dem Finanzamt Pirmasens am 30.11.2006 erteilt. Danach wurde im Rahmen der Re-Auditierung das Erreichen der vereinbarten Ziele der familienbewussten Personalpolitik überprüft und um eine weitere Fortführung zu garantieren neue Ziele vereinbart. Zum 31.08.2015 ist nun das Zertifikat ausgelaufen. Das Thema familienbewusste Personalpolitik ist damit aber nicht beendet. Zur Sicherung und Weiterentwicklung einer lebensphasenorientierten Personalpolitik wurde in 2015 mit der Landesregierung eine Selbstverpflichtung geschlossen. Das Finanzamt Pirmasens hat sich zudem dem neu gegründeten Netzwerk BGuVM (Betriebliches Gesundheits- und Vereinbarkeitsmanagement) in Pirmasens angeschlossen.

Bereits vorhandene/durchgeführte Maßnahmen:

- Neues Arbeitszeitmodell mit Verzicht auf Kernarbeitszeit und Mindestpräsenzzeit
wurde im Rahmen einer Dienstvereinbarung vom 14.12.2011 zwischen dem Landesamt für Steuern und dem Bezirkspersonalrat festgeschrieben
- Verschiedene Teilzeitmodelle (inkl. Altersteilzeit) mit breitem Spektrum hinsichtlich der Lage und Länge der Arbeitszeit
- Teilzeit während der Elternzeit und im Anschluss daran für bis zu 12 Jahre
- Vier-Phasen-Konzept zur Förderung des beruflichen Wiedereinstiegs nach der Elternzeit
- Heimarbeitsplätze im Bereich der Außendienste
Erhöhung der Anzahl der Telearbeitsplätze für den Innendienst
Ausbau der Nutzung der BootCD für die „Arbeit von zu Hause“
- entsprechend den öffentlichen Regelungen familienbedingte Zulagen und Sonderleistungen
- gemeinsamer Gesundheitstag in Kooperation mit den Netzwerkpartnern
- Ferienbetreuung in den Sommerferien seit 2008 gemeinsam mit den Netzwerkpartnern

9. Fortbildung

9.1 Externe Fortbildung

	2018	2019
Tage	436	600

9.2 Interne Fortbildung

	2018	2019
Tage	65	343

10. Impressum

Finanzamt Pirmasens
Kaiserstr. 2
66950 Pirmasens
Tel. 06331/711-0

Vorsteher
Gerhard Bißbort
Tel. 06331/711-30001

www.finanzamt-pirmasens.de